

## Til deg som får stråling mot bekkenet ved anal- eller endetarmskreft

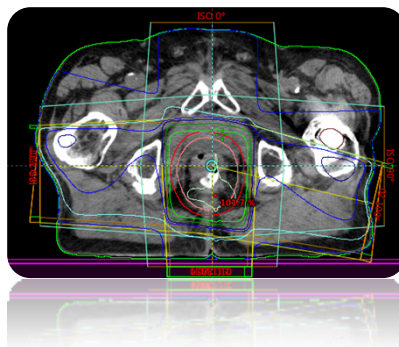

### Behandling

Kvar behandling tar 10 - 20 minutt. Sjølve strålinga tar ca. 1 – 5 minutt. Du får behandling kvar dag, unntatt i helgene og helgedagar. Undervegs i behandlinga vil det bli tatt bildekontrollar på behandlingsapparatet. Desse bilda viser ikkje korleis sjukdommen påverkast av behandlinga, men er ein viktig kvalitetskontroll for å sikre at behandlinga blir gitt på rett stad.

**Det er ønskeleg at behandlinga vert planlagt og gitt med halvfull urinblære. Dette oppnår du ved å late vatnet ca. 1 time før behandling. Rett etter at du har late vatnet drikk du kun to glas (ca. 3 dl) vatn. Deretter bør du ikkje late vatnet før du er ferdig med dagens behandling.**

### Legekontrollar

Det blir tatt blodprøvar i løpet av behandlingsperioden. Du får også time hos lege her på avdelinga. Når du er hos lege kan du få svar på spørsmål angående sjukdommen og behandlinga. Dersom du treng reseptar eller sjukemelding, er det viktig å ta det opp når du er hos legen. Det kan vere ein fordel om du på førehand skriv ned det du har tenkt og spørje legen om.

### Røyking

Strålinga er avhengig av oksygen for å verke effektivt. Røyking vil føre til redusert oksygenivå i blodet og kan dermed redusere effekten av behandlinga. Vedvarande røyking under strålebehandling har òg samband med auka førekomst av biverknadar. Det er derfor svært viktig at du sluttar å røykje. Snakk med stråleterapeut eller lege for råd og rettleiing.

### Ernæring

Eit variert og næringsrikt kosthald er viktig under strålebehandlinga og i tida etterpå. Dette kan gjere at du toler behandlinga betre og held styrke og energi ved lag. Dersom du opplever vekttaut eller har vanskar med å få i deg nok mat og drikke, ta kontakt med behandlingspersonalet. Ved behov kan du få henvisning til ernæringsfysiolog.

### Omsorg for mindreårige barn (0-18 ÅR)

Har du daglig omsorg for mindreårige barn og har de eventuelt behov for oppfølging i forhold til din sykdom?

## **Biverknadar av strålebehandlinga**

Strålebehandlinga kan medføre biverknadar. Desse kjem gjerne etter 1-2 veker behandling. Akutte biverknadar avtar gradvis nokre veker etter avslutta strålebehandling.

Vanlege biverknadar er:

### Trøttleik

Strålebehandlinga kan gjere at du føler deg meir trøytt og slapp. Det er då godt å få litt ekstra søvn og kvile. Frisk luft er bra, ta gjerne ein spasertur dersom du har anledning. Tilpassa fysisk aktivitet kan vere bra. Det er viktig med eit variert og næringsrikt kosthald. Under strålebehandlinga er det viktig å drikke rikeleg. Kroppen treng 1,5 - 2 liter væske dagleg. Er du yrkesaktiv kan du arbeide som vanleg, viss du sjølv ønskjer det.

### Hudreaksjonar

Huda kan bli irritert (dvs. raud, øm og kløande hud) av strålebehandlinga. Under behandlinga anbefaler vi at du bruker ei såpe utan parfyme i behandlingsområdet. Unngå karbad, ta heller ein dusj. Ikkje frotter huda i strålefeltet, men klapp ho tørr. Ligg gjerne på senga og la området lufttørke heilt. Ikkje bruk stramt tøy. Bruk gjerne tøy av bomull. Huda må vere rein og så tørr som mogleg. Det er viktig at det kjem luft til dei såre områda. Unngå sol på bestrålte hudområde.

### Diare

Ved strålebehandling av bekkenet, kan ein få laus avføring eller diaré. Dersom du opplever det må du snakke med stråleterapeut som vil gje deg rettleiing om tilpassa kosthald og eventuelle medisinar. Knipsmerter kan førekomme opptil fleire veker etter avslutta strålebehandling. Slimhinna i endetarmen kan bli irritert av strålebehandlinga. Dette kan medføre kløe og smerter.

### Hyppig vannlatning

Slimhinna i urinblæra blir irritert av strålebehandlinga. Dette medfører plager som kan minne om ein urinveisinfeksjon, med hyppig vannlatning og svie. Snakk med personalet på behandlingsmaskina dersom dette blir eit problem.

### Spesielt for kvinner

Ved nokre strålebehandlingsopplegg gitt mot bekkenområdet, som medfører høge stråledosar til skjeden, kan det vere ein fare for utvikling av arrdanning i skjeden. Dette kan motverkast ved bruk av en dilatator. Dette vil du få informasjon om i løpet av behandlingsperioden.

**Dersom det oppstår biverknadar eller du har andre spørsmål i forbindelse med behandlinga, kan du spørje personalet på behandlingsmaskina. Du kan også ta det opp med legen når du er til kontroll.**

Her kan du sjå korleis førebuing og gjennomføring av strålebehandling går føre seg: [Strålebehandling \(youtube.com\)](https://www.youtube.com/watch?v=...)

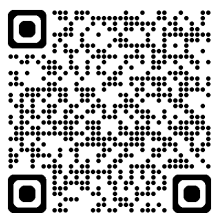

**Haukeland Universitetssjukehus**

**Avdeling for kreftbehandling og medisinsk fysikk**

Versjon: 5.03

Gjeld frå: 04.07.2024

[Strålebehandling - Helse Bergen HF \(helse-bergen.no\)](https://helse-bergen.no)